

**CONDIȚIILE DE SELECTARE A REZIDENȚILOR  
ȘI A PROIECTELOR INVESTIȚIONALE PENTRU PARCUL INDUSTRIAL  
“TRACOM”.**

**Denumirea Proiectului: Reutilarea și/sau modernizarea punctului de control și trecere nr. 2**

**CHIȘINĂU 2024**

## CUPRINS

<b>I. ASPECTE GENERALE. SPECIALIZAREA PARCULUI INDUSTRIAL ȘI PARAMETRII INFRASTRUCTURII</b>	<b>Eroare! Marcaj în document nedefinit.</b>
<b>II. PRINCIPIILE DE BAZĂ PRIVIND DESFĂȘURAREA CONCURSULUI</b>	<b>5</b>
<b>III. DOCUMENTELE NECESARE CARE URMEAZĂ A FI PREZENTATE PENTRU PARTICIPARE LA CONCURS</b>	<b>5</b>
<b>IV. SELECTAREA PROIECTELOR INVESTIȚIONALE. CRITERIILE DE SELECTARE.</b>	<b>6</b>
<b>4.1 DESCHIDEREA PLICURILOR, RECEPȚIONAREA ȘI EXAMINAREA DOCUMENTELOR.</b>	<b>6</b>
<b>4.2. EXAMINAREA OFERTELOR.</b>	<b>6</b>
<b>4.3. ÎNADMISSIBILITATEA OFERTEI RECEPȚIONATE.</b>	<b>7</b>
<b>4.4. ANULAREA REZULTATELOR CONCURSULUI ȘI REVOCAREA.</b>	<b>8</b>
<b>4.5. ÎNCHEIEREA CONTRACTULUI CU CÂȘTIGĂTORUL CONCURSULUI.</b>	<b>8</b>
<b>ANEXA NR. 1</b>	<b>9</b>
<b>ANEXA NR. 2</b>	<b>10</b>

## I. ASPECTE GENERALE. SPECIALIZAREA PARCULUI INDUSTRIAL ȘI PARAMETRII INFRASTRUCTURII

1. Denumirea: Parcul Industrial "TRACOM";
2. Întreprinderea administratoare: S.A. "TRACOM";
3. Adresa juridică: MD 2004, mun. Chișinău, str. Columna 170;
4. IDNO 1002600007237;
5. Telefon: +373 22 301 801, 022 301 824, 069 091 065;
6. Web: [www.tracom.md](http://www.tracom.md), e-mail: [info@tracom.md](mailto:info@tracom.md),
7. Parcul Industrial "TRACOM", potrivit art. 5<sup>1</sup> alin. (1) din Legea nr. 182/2010 cu privire la parcurile industriale, se încadrează în categoria A, fiind un parc general, în cadrul căruia sunt desfășurate mai multe tipuri de activități economice, preponderent de producție industrială și de valorificare a cercetărilor științifice și/sau dezvoltărilor tehnologice.
8. Terenul proprietate publică a statului cu suprafața de 32,2607 ha, nr. cadastral 01.00.518.184 se află în folosința S.A. „TRACOM” până în anul 2041, în baza Hotărârii Guvernului nr.440/2011 cu privire la acordarea titlului de parc industrial Societății pe Acțiuni „TRACOM”.
9. Până la desfășurarea concursului de selectare a rezidenților și a proiectelor investiționale, participanții la concurs, de comun acord cu întreprinderea administratoare, pot lua cunoștință cu bunurile imobile disponibile spre locațiune pentru realizarea proiectului investițional în cadrul Parcului Industrial, precum și condițiile de dare în locațiune, în conformitate cu Anexa nr. 2.
10. Obiectele infrastructurii tehnice și de producție ale Parcului Industrial se compun din:

**Rețele electrice:** Aprovizionarea cu energie electrică se efectuează de la punctul de distribuție central PDC-6 „Tractoare” 110/6kV cu capacitatea totală de 50 MVA. PDC-6 este amplasat pe teritoriul PI „TRACOM” și este în proprietatea Î.C.S. „Premier Energy Distribution” S.A. Livrarea energiei electrice este efectuată prin intermediul stațiilor de transformare 6/0,4 kV, distribuite pe teritoriul S.A.„TRACOM”. Lungimea totală a rețelelor electrice pe teritoriul Parcului Industrial constituie aproximativ 21 000 m. Menținerea rețelelor, optimizarea cheltuielilor ce țin de transportarea și livrarea energiei electrice, construcția de noi capacități, sunt sarcini pe care întreprinderea administratoare, le efectuează în permanență cu maximă responsabilitate.

S.A. "TRACOM" deține Autorizația de operator al sistemului de distribuție închis (SDÎ) - Seria SD nr. 000010 din 01.07.2022, în conformitate cu prevederile Legii nr.107/2016 cu privire la energia electrică, Regulamentului privind sistemul de distribuție închis al energiei electrice, aprobat prin Hotărârea Consiliului de Administrație al Agenției Naționale pentru Reglementare în Energetică nr. 48/2019.

**Rețele de gaze naturale:** Aprovizionarea cu gaze naturale se efectuează prin intermediul conductelor de gaze, care aparțin SA "TRACOM". Lungimea totală a conductei de gaze alcătuiește 1 886 m. Modul de evidență și reglare, precum și rețeaua de conducte de gaze, permite consumul total de gaze naturale de 2 460 m.c./h. Actualmente, la conducta de gaze naturale sunt conectați toți rezidenții PI. Fiecare rezident la punctul de delimitare are propriul dulap de reglare a presiunii gazului, medie sau joasă, în dependență de necesitățile consumatorului. În punctul de conexiune a gazoductului, întreprinderea administratoare a PI "TRACOM", împreună cu SA "Moldova - Gaz", a instalat nodul central de evidență a gazului, tip electronic, cu modem, care permite la distanță să fie verificat consumul de gaze naturale al agenților economici de pe teritoriul Parcului Industrial.

S.A. „TRACOM” deține Autorizația pentru sistem de distribuție închis SD NR.000013 din 09.12.2022 în conformitate cu prevederile Legii nr.108/2016 cu privire la gazele naturale, Regulamentului privind sistemul de distribuție închis al gazelor naturale aprobat prin Hotărârea Consiliului de Administrație al Agenției Naționale pentru Reglementare în Energetică nr.285/2018.

**Rețele de apă/sistem canalizare.** Alimentarea cu apă se efectuează prin conductele de apă, instalate pe teritoriul PI ”TRACOM” cu  $\varnothing = 200$  mm. Apeductul este conectat la rețeaua municipală S.A. “Apă - Canal Chișinău”. Nodul de evidență a apei consumate este efectuată de un dispozitiv electronic cu diametrul de 25 mm și cu posibilitatea de a alimenta rețeaua internă cu apă fără apometru, în caz de incendiu. Presiunea medie în conducta de apă este de 3-9 atmosfere și este egală cu presiunea din rețelele orașenești. Pentru a menține în stare funcțională utilajul de reglare, evidență, etc. în sistemul de aprovizionare cu apă sunt instalate reductoare, astfel încât presiunea media pe teritoriul Parcului Industrial „TRACOM” să fie menținută la nivelul de 4 atmosfere. Lungimea conductei de apă pe teritoriul Parcului Industrial este egală cu 2 175 m. Sistemul de canalizare și de acumulare a apelor pluviale de pe teritoriul Parcului Industrial este conectat la sistemul municipal cu delimitarea responsabilităților la deservirea lor. Menținerea rețelilor, precum și optimizarea cheltuielilor ce țin de transportarea și livrarea apei potabile, apelor reziduale și pluviale, construcția de noi capacități, sunt sarcini pe care S.A. „TRACOM” le gestionează în permanență cu maximă responsabilitate.

**Drumuri și căi de acces:** Teritoriul Parcului Industrial are conexiune cu alte sectoare ale or. Chișinău printr-o rețea de drumuri asfaltate.

Menținerea rețelilor tehnico - edilitare, infrastructurii tehnice și de producție, precum și optimizarea cheltuielilor ce țin de serviciile menționate, sunt sarcini pe care întreprinderea administratoare le gestionează în permanență cu maximă responsabilitate.

**Rețele: de telefonie fixă, mobilă, internet, TV, echipament tehnic și accesorii,** care include:

- **Rețeaua de Fibră Optică** cu o capacitate de 96 fibre distribuite în 9 Dulapuri de interconectare pe întreg teritoriul PI. 24 de fibre sunt trasate și rezervate pentru alte necesități;
- **Punct de Interconectare** cu doi operatori naționali de Telecomunicații – ORANGE și MOLDTELECOM;
- **Sistem informațional unic de control al accesului** la toate cele 3 puncte de control și de trecere;
- **Sistem unic de supraveghere video** care constituie un mecanism eficient de asigurare a supravegherii video pe întreg parc industrial.

S.A. „TRACOM” este înscrisă în Registrul public al furnizorilor de rețele și servicii de comunicații electronice cu nr. 743 din 05.03.2018

**Salubritatea teritoriului:** Transportarea gunoierii se efectuează prin intermediul Î.M. Regia ”Autosalubritate” a Primăriei mun. Chișinău, în baza tarifelor aprobate.

**Iluminarea stradală:** Se asigură pe întreg teritoriul al Parcului Industrial, printr-un sistem bine determinat, ce conține puncte de iluminare.

**Sistemul de supraveghere:** Supravegherea teritoriului se asigură pe întreg teritoriul al parcului Industrial, printr-un sistem ce conține 3 puncte de supraveghere în regim 24x24.

**Servicii oferite rezidenților Parcului Industrial „TRACOM” de către întreprinderea administratoare:**

- servicii de bază (locațiunea terenurilor/ locațiunea încăperilor, de aprovizionare cu energie electrică, apă și canalizare, gaze naturale, supraveghere a teritoriului Parcului, infrastructura drumurilor și accesului transportului auto);
- servicii conexe (IT, telefonie, internet, salubritatea teritoriului);
- mentenanța rețelilor tehnico-edilitare;
- prestarea serviciilor de promovare (organizări de evenimente și forumuri, prezentări, seminare, etc.).

## **II. PRINCIPIILE DE BAZĂ PRIVIND DESFĂȘURAREA CONCURSULUI**

Desfășurarea concursului pentru selectarea rezidenților și a proiectelor investiționale în Parcul Industrial, precum și interpretarea noțiunilor utilizate în prezentul document, se va realiza în conformitate cu cadrul normativ incident, precum:

- Legea nr. 182/2010 cu privire la parcurile industriale;
- Legea nr.121/2007 cu privire la administrarea și deetatizarea proprietății publice;
- Hotărârea Guvernului nr. 652/2011 cu privire la aprobarea Regulamentului privind modul de desfășurare a concursului de selectare a rezidenților și a proiectelor investiționale pentru parcul industrial, precum și a Raportului-model privind activitatea desfășurată în cadrul parcului industrial.

## **III. DOCUMENTELE NECESARE CARE URMEAZĂ A FI PREZENTATE PENTRU PARTICIPARE LA CONCURS**

**11. Participanții la concurs vor prezenta următoarele documente:**

- 1) cererea de participare la concurs, conform HG nr. 652/2011;
- 2) în cazul persoanelor juridice autohtone - copia certificatului înregistrării de stat/copia extrasului din Registrul de stat al persoanelor juridice, eliberate de organul împuternicit și copia statutului, autentificate de conducătorii lor;
- 3) în cazul persoanelor juridice străine - copia certificatului de înregistrare, eliberat de organul împuternicit și copia statutului, autentificate în modul stabilit de legislație;
- 4) în cazul persoanelor fizice - copia buletinului de identitate al cetățeanului Republicii Moldova;
- 5) proiectul investițional elaborat în conformitate cu condițiile de activitate, regimul și specificul Parcului Industrial, cu date conform Anexei nr. 1 la prezentul document, după cum urmează:
  - a) genul de activitate conform CAEM – 2, rev. 2019 (denumirea producției fabricate/serviciilor prestate);
  - b) volumul investițiilor și venitul din vânzări;
  - c) volumul proiectat al producției fabricate/ servicii;
  - d) piețele de desfacere a mărfurilor/serviciilor;
  - e) crearea locurilor de muncă (locurile de muncă preconizate);
  - f) inițierea și finalizarea activității investiționale;
  - g) lansarea fabricării producției/prestării serviciilor;
  - h) ieșirea la capacitatea de producție proiectată/volumul de servicii proiectat;
  - i) eficiența economică;
  - j) volumul consumului de apă, energie electrică, termică, gaze naturale și alte resurse, necesare pentru realizarea proiectului;
  - k) soluții de amenajare a lotului destinat realizării proiectului investițional.
- 6) certificatul de la bancă care reflectă conturile, rulajul și soldul mijloacelor bănești pentru ultimul an;
- 7) copia documentului ce confirmă achitarea taxei de participare la concurs în mărime de 500 EURO (suma echivalentă în lei, conform cursului valutar al BNM la momentul plății);
- 8) în cazul persoanelor juridice autohtone - certificatul despre datoriile privind decontările cu bugetul a impozitelor și plăților, eliberat de către Serviciul Fiscal de Stat;
- 9) procura persoanei împuternicite să acționeze în numele participantului la concurs și să semneze documente juridice.

12. Ofertele se prezintă Comisiei de concurs în limba română, în plic sigilat, la sediul Întreprinderii administratoare pe adresa: Republica Moldova, MD 2004, mun. Chișinău, str. Columna 170. Sunt considerate oferte diferite proiectele investiționale distincte prezentate pentru

aceiași lot, pentru care se prezintă documentele prevăzute la pct. 11 pentru fiecare ofertă, inclusiv achitarea taxei de participare pentru fiecare ofertă.

13. Ofertele primite după expirarea termenului-limită indicat în comunicatul informativ publicat în mass-media nu se admit spre examinare la concurs și se restituie ofertanților fără a fi deschise.

#### **IV. SELECTAREA PROIECTELOR INVESTIȚIONALE. CRITERIILE DE SELECTARE.**

##### **4.1 Deschiderea plicurilor, recepționarea și examinarea documentelor.**

14. La momentul depunerii setului de documente pentru participare la concurs secretariatul înmânează participanților la concurs o înștiințare în scris referitor la acceptarea cererii, indicând-se data înregistrării ei, precum și data, ora și locul desfășurării concursului.

15. După înregistrarea ofertelor, participanții la concurs nu au dreptul să opereze de sine stătător modificări în documentele prezentate.

16. Deschiderea plicurilor cu propunerile de concurs se efectuează de către Comisia de concurs în prezența participanților sau a persoanelor împuternicite de aceștia, la deschiderea concursului.

17. La deschiderea concursului, Comisia de concurs verifică corespunderea setului de documentele prezentate pentru participare la concurs, cu cerințele documentelor de concurs și datele participanților, iar secretariatul perfectează procesul-verbal cu privire la admiterea acestora pentru examinare la concurs a ofertelor.

18. Comisia de concurs poate solicita ofertanților completarea documentației de concurs și corectarea erorilor sau deficiențelor depistate, dacă acestea nu schimbă substanțial esența ofertei. Corectarea erorilor sau deficiențelor de către ofertant se va executa în termenul stabilit de către Comisia de concurs, dar nu mai târziu de termenul stabilit la pct. 20.

19. În cazul în care documentele de concurs nu corespund cerințelor și corectarea erorilor sau deficiențelor depistate schimbă substanțial esența ofertei, aceasta nu va fi luată în considerare la desemnarea câștigătorului, fapt care se consemnează în procesul-verbal al ședinței Comisiei de concurs.

##### **4.2. Examinarea ofertelor.**

20. Comisia de concurs examinează ofertele depuse în termen de 10 zile calendaristice din data deschiderii concursului.

21. Selectarea câștigătorilor se efectuează de către Comisia de concurs în cadrul unei ședințe închise, în conformitate cu condițiile concursului și în baza criteriilor de selectare a rezidenților.

22. Se admit spre examinare și selectare proiectele investiționale care vor viza genul de activitate în domeniul restaurante și alte activități de servicii de alimentație (cap. I. diviziunea 56 din CAEM rev.2).

23. Drept criterii de bază la determinarea câștigătorilor se consideră:

- a) importanța social-economică a proiectului investițional (proiectelor investiționale) pentru dezvoltarea Parcului Industrial, regiunii respective și a țării; (maximum 2 puncte);
- b) volumul investițiilor preconizate pentru realizarea proiectului investițional (maximum 15 puncte);
- c) venitul din vânzări preconizat (maximum 15 puncte);
- d) rentabilitatea și stabilitatea financiară a proiectului investițional (maximum 16 puncte);
- e) numărul locurilor de muncă preconizate pentru a fi create în urma implementării proiectului investițional (maximum 15 puncte);
- f) data inițierii și durata de implementare a proiectului (maximum 15 puncte);
- g) orientarea spre export a producției fabricate (maximum 2 puncte);
- h) investiții în dezvoltarea infrastructurii parcului industrial (sisteme de alimentare cu energie electrică, gaze naturale, canalizare, drumuri, etc) (maximum 5 puncte).

24. Alte criterii:

- a) existența mijloacelor financiare pentru acoperirea cheltuielilor legate de implementarea proiectului respectiv (maxim 2 puncte);
- b) experiența pozitivă a solicitantului la titlul de rezident al Parcului Industrial, reflectată în activitatea anterioară implementării proiectului investițional (maxim 1 puncte);
- c) implementarea tehnologiilor moderne inovaționale (maxim 2 puncte);
- d) utilizarea materiilor prime locale (maxim 2 puncte);
- e) impactul ecologic (maxim 8 puncte).

25. Câștigător al concursului se recunoaște participantul al căruia proiect investițional corespunde criteriilor stipulate în pct. 22 – 24 și a acumulat cele mai multe puncte.

26. În cazul în care există un singur proiect, Comisia de concurs este în drept să negocieze direct mărimea și forma investițiilor preconizate, tipul producției fabricate, genul serviciilor prestate, ș.a.

27. În cazul recepționării a două sau mai multe proiecte investiționale, în același domeniu cu aceleași obiective și premise de realizare, și care au acumulat același punctaj, Comisia de concurs, în baza unor informații solicitate suplimentar, urmează să identifice candidatul care a argumentat mai convingător susținerea proiectului desemnându-l câștigător al concursului.

28. La anunțarea rezultatelor concursului au dreptul de a fi prezenți participanții sau persoanele lor împuternicite care dispun de procură, precum și reprezentanții autorităților administrației publice interesate și ai mass-media.

29. Membrii Comisiei de concurs, în termen de cel mult 5 zile lucrătoare din ziua desfășurării concursului, sunt obligați să semneze procesul-verbal cu privire la rezultatele concursului sau, după caz, să anexeze opinia lor separată.

30. Procesul-verbal se întocmește într-un număr necesar de exemplare, se semnează de către membrii Comisiei de concurs. Procurile persoanelor împuternicite se anexează, în mod obligatoriu, la procesul-verbal.

31. Câte un exemplar al procesului-verbal se eliberează câștigătorilor concursului respectiv în calitate de document care autentifică dreptul acestora de a se înregistra în calitate de rezidenți ai parcului Parcului Industrial „TRACOM” și de a încheia cu întreprinderea administratoare contracte pentru desfășurarea activității în cadrul Parcului Industrial „TRACOM”.

32. Procesul-verbal capătă putere juridică după aprobarea de către Directorul S.A. „TRACOM”. Data aprobării se consideră ziua lucrătoare imediat următoare, în care expiră termenul de contestare a rezultatelor concursului dacă nu au fost înaintate contestații către Comisia de concurs, sau data examinării contestației respinse de către Comisia de concurs.

33. Se admite deschiderea concursului și examinarea ofertelor în aceeași zi.

#### **4.3. Inadmisibilitatea ofertei recepționate.**

34. Comisia de concurs nu va admite la concurs candidații:

- 1) în privința cărora a fost inițiată procedura de insolvență;
- 2) care au față de bugetul public național datorii la impozite, taxe și alte plăți ce depășesc o perioadă fiscală;
- 3) care nu au perfectat integral setul necesar de documente sau perfectarea acestora este neconformă condițiilor de selectare a rezidenților și a proiectelor investiționale pentru parcul industrial expuse în prezentul document;
- 4) care au prezentat proiecte investiționale care nu corespund cerințelor.

35. Pentru participanții care au prezentat mai multe proiecte investiționale, Comisia de concurs va decide asupra admisibilității pentru fiecare ofertă în parte în temeiul pct. 33 subpct. 3) și subpct. 4).

36. Decizia și temeiurile de inadmisibilitate, se consemnează în procesul verbal al Comisiei de concurs și să înștiințeze în scris participantul în termen de 10 zile din momentul semnării procesului verbal.

#### **4.4. Anularea rezultatelor concursului.**

37. Rezultatele concursului sunt anulate de către Comisia de concurs pentru fiecare participant în parte în cazul în care:

a) în documentația prezentată de participantul la concurs sânt depistate informații ce nu sunt confirmate sau sânt false;

b) câștigătorul nu s-a înregistrat în calitate de subiect al activității de întreprinzător în Republica Moldova;

c) nu a încheiat cu S.A. „TRACOM” contractul de desfășurare a activității în cadrul Parcului Industrial „TRACOM” în termen de 10 zile calendaristice de la data aprobării rezultatelor concursului.

38. În cazul anulării rezultatelor concursului, Comisia de concurs este obligată să înștiințeze în scris participantul la concurs ale cărui rezultate au fost anulate în termen de 10 zile calendaristice din data semnării procesului verbal de desfășurare a concursului, în cazurile stabilite la pct. 36 lit. a) și lit. b), sau în termen 10 zile calendaristice din data semnării procesului verbal de anulare a rezultatelor, în cazul stabilit la pct. 36 lit. c).

#### **4.5. Încheierea contractului cu câștigătorul concursului.**

39. În termen de până la 10 zile calendaristice din data aprobării rezultatelor concursului, câștigătorul acestuia urmează să încheie cu întreprinderea administratoare un contract privind desfășurarea activității în cadrul Parcului Industrial „TRACOM” în strictă corespundere cu condițiile concursului, legile și actele normative în vigoare.

40. Clauzele esențiale ale contractului privind desfășurarea activității în cadrul Parcului Industrial „TRACOM” vor stabili:

- b) genul de activitate;
- c) mărimea estimată a investițiilor, inclusiv a celor capitale;
- d) drepturile și obligațiile rezidentului parcului industrial și ale întreprinderii administratoare;
- e) plățile pentru utilizarea infrastructurii tehnice și de producție și, după caz, pentru serviciile oferite de întreprinderea administratoare;
- f) obligația de a desfășura toate activitățile conform legislației;
- g) responsabilitatea părților pentru nerespectarea clauzelor contractului, inclusiv prevederile cu privire la penalizare pentru neexecutarea clauzelor contractuale.

40. Data semnării contractului privind desfășurarea activității în cadrul Parcului Industrial „TRACOM”, se consideră data aprobării rezultatelor concursului.

41. Pentru câștigătorii ce nu dețin titlul de rezident al Parcului Industrial ”TRACOM”, data semnării contractului este și data obținerii de către câștigător a titlului de rezident al Parcului Industrial ”TRACOM”. Neîncheierea de către câștigător a contractului în termenele stabilite atrage după sine pierderea dreptului de a fi înregistrat în calitate de rezident al Parcului Industrial ”TRACOM”.

42. În termen de 10 zile din data semnării contractului privind desfășurarea activității în cadrul Parcului Industrial „TRACOM”, rezidentul va încheia cu întreprinderea administratoare contractul de locațiune a bunurilor imobile în cadrul Parcului industrial „TRACOM”, clauzele esențiale ale căruia sunt prezentate în Anexa nr. 2.

43. Încheierea contractului privind desfășurarea activității în cadrul Parcului Industrial „TRACOM”, atrage după sine și obligația de a activa în conformitate cu prevederile Legii nr. 182/2010 privind parcurile industriale.





**Volumul de investiții preconizat și parametri de bază ale proiectului investițional, care urmează să fie realizate în cadrul Parcului Industrial „TRACOM”**

1. Denumirea producției fabricate/serviciilor prestate –
2. Volumul preconizat al investițiilor capitale, mii lei – , inclusiv:
  - în clădiri (reparații și reconstrucții) mii lei – ;
  - în construcții speciale mii lei –;
  - în mașini, utilaje, instalații de transmisie, dezvoltarea tehnologică a întreprinderii mii lei –;
  - în dezvoltarea infrastructurii (inclusiv renovarea rețelelor inginerești, amenajarea teritoriului) mii lei –;
3. Piețele de desfacere a mărfurilor/serviciilor \_\_\_\_ ;
4. Volumul proiectat al producției fabricate/serviciilor prestate anual, mii lei -;
5. Venitul proiectat din vânzări, mii lei -;
6. Inițierea și finalizarea activității investiționale, de la \_\_\_\_\_ luna și anul, până la \_\_\_\_\_ luna și anul;
7. Lansarea fabricării producției / prestării serviciilor \_\_\_\_\_ luna și anul;
8. Atingerea randamentului la capacitatea de producție proiectată / la volumul de servicii proiectat \_\_\_\_\_ luna și anul;
9. Numărul de locuri planificate, persoane – ;

„\_\_\_\_\_” (Denumirea societății)

\_\_\_\_\_ (Numele/Prenumele Directorului societății,  
semnătura)

### Condițiile de dare în locațiune

1. Locatarul se obligă să efectueze reparația spațiilor închiriate pe cont propriu, în vederea asigurării implementării proiectului investițional.
2. Locatarul se obligă să păstreze elementele de construcție ale bunului imobil închiriat în starea inițială la semnarea actului de primire-predare a bunului închiriat, parte aferentă a contractului de locațiune.
3. Nu se admite sublocațiunea sau cesiunea în alt mod a posesiei asupra bunurilor imobile închiriate.
4. Investițiile efectuate de către locatar în reparație devin proprietatea locatorului la încetarea termenului contractului, fără obligația de compensare a valorii acestor îmbunătățiri.
5. Mărimea chiriei pentru locațiunea construcției se stabilește în conformitate cu Legea bugetului de stat pentru anul 2024 nr. 418/2023 și Legea nr. 182/2010 cu privire la parcurile industriale.
6. Câștigătorul concursului, va achita în avans plata pentru 3 luni de locațiune a activului expus la concurs, în termen de 5 zile lucrătoare de la data semnării Contractului de desfășurare a activității în cadrul Parcului Industrial "TRACOM";

### Condițiile speciale de dare în locațiune

#### Parametrii bunurilor: Lot unic –Punctul de control și trecere nr. 2

Denumirea	Suprafața, m <sup>2</sup>	*Prețul locațiune
Construcție, lit. F1, cu număr cadastral 01.00518.184.29	76,5	<b>30,96 lei/m<sup>2</sup>/lună, cu TVA</b>
Teren aferent	318,00	<b>5,48 lei/m<sup>2</sup>/an, fără TVA</b>

*\*Prețul chiriei este determinat cu acordarea de către Întreprinderea administratoare a facilității prevăzute la art. 12 alin. (1) lit. e)-f) din Legea nr. 182/2010 cu privire la parcurile industriale.*

A. Planul geometric al construcției

## Act de stabilire a limitei părții din teren

18.11.2024

Subsemnatul, Advahov Petru, inginer cadastral al "GEO-MIR-SUD" S.R.L.  
*Numele, Prenumele* *Denumirea întreprinderii*

la cererea S.A. "TRACOM" 1002600007237  
*Numele, Prenumele* *cod fiscal*

am procedat la determinarea limitei părții din terenul cu numărul cadastral 0100518.184 amplasat:

Adresa	mun. Chișinău, sect. Buiucani str. Columna, 170		
Destinația	din intravilanul localității	Modul de folosință	pentru construcții

prezentat în schiță

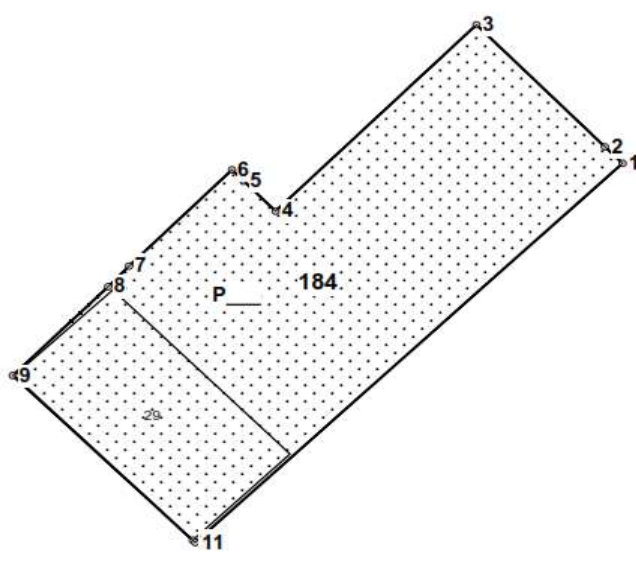
	
Obiecții și propuneri	se propune instituirea grevării pe suprafața de 0,0318 ha

1. Porțiunea din teren grevată cu dreptul de locațiune este determinată în baza următoarelor:  
*a se indica dreptul cu care este grevată partea*

2. Noi, persoanele prezente la determinarea limitei părții din terenul descris mai sus, acceptăm hotarele stabilite prin prezentul act, fiind de acord cu acestea

Prezentul Act se anexează la planul cadastral pe care se reprezintă partea din teren, care va constitui obiect al grevării cu dreptul de locațiune,  
*se indica dreptul care grevează partea*

conform

*se indica actul juridic sau în temeiul legii*

Executantul lucrărilor de măsurare <u>"GEO-MIR-SUD" S.R.L.</u> <i>(denumirea întreprinderii)</i>	<u>Advahov Petru</u> Nume, Prenume	_____
		Semnătura
Persoana cointeresată	<u>S.A. "TRACOM"</u> Nume, Prenume	_____
		Semnătura
Persoana cointeresată	_____	_____
	Nume, Prenume	Semnătura

**PLANUL GEOMETRIC**  
(al porțiunii de teren)

Numărul cadastral \_\_\_\_\_ 0100518.184 \_\_\_\_\_

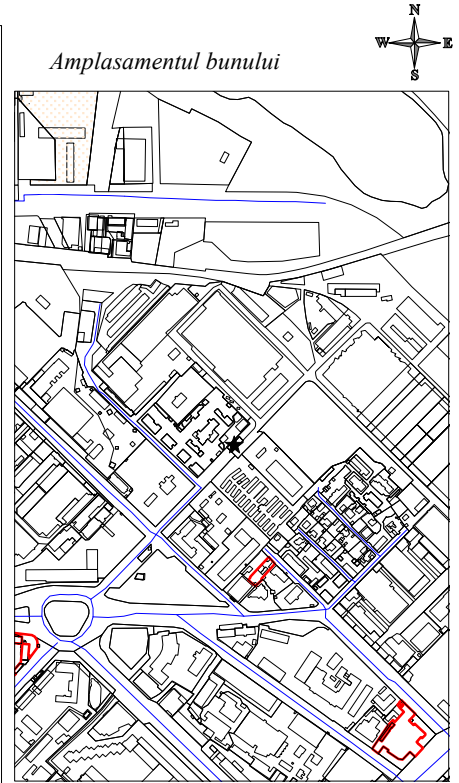
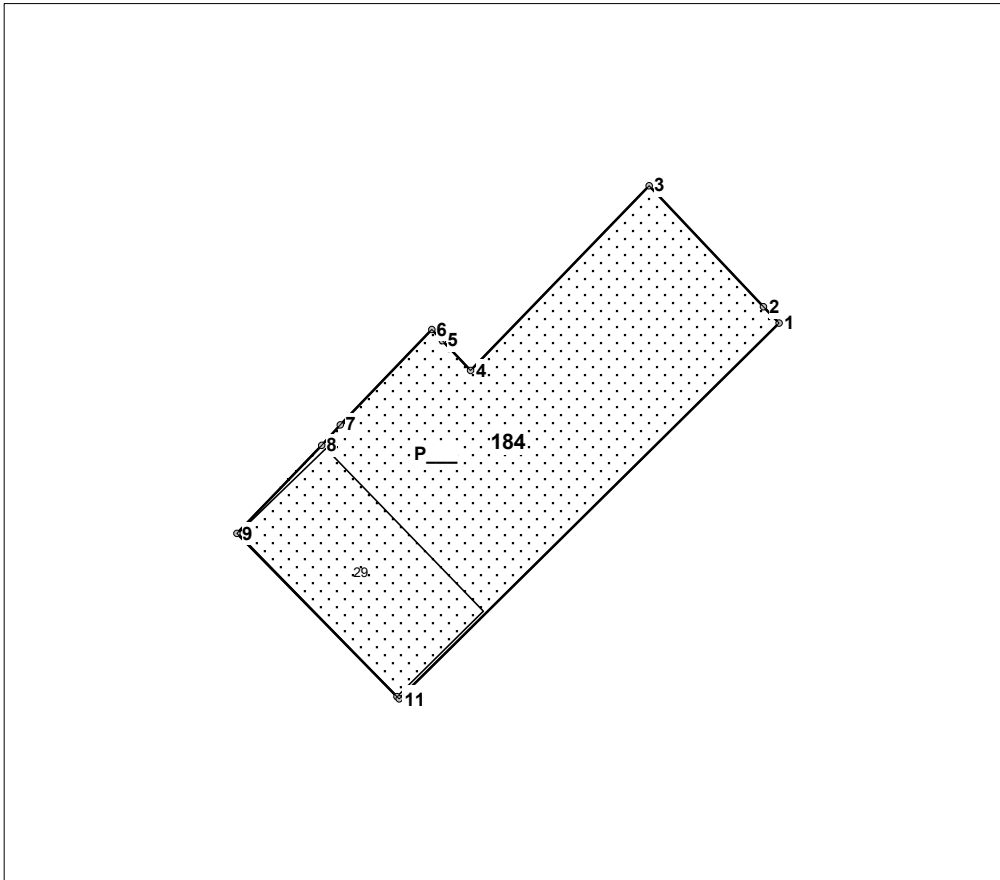

184 - numărul cadastral al terenului  
01 - numărul cadastral al clădirii

**Caracteristicile tehnice ale bunului imobil**

Nr	Tipul_bunului	Mod_de_folosinta	Suprafata
0100518.184	Teren	Pentru constructii	
0100518.184.29	constructie	Constructie	76.5 m.p.

*Informație despre alte drepturi reale constituite pe teren*

Nr	Denumirea	Suprafata_ha	Teren_dominant	Tipul
P__	Locatiune	0,0318	0100518.184	Locatiune

COORDONAT	S.R.L. "Geo-Mir Sud"		
S.A. "TRACOM" _____	<b>mun. Chișinău, sect. Buiucani, str. Columna nr. 170</b>		
	Conducător / Verificat	(semnătura, ștampila)	<b>Robu Marc</b> (numele, prenumele)
	Executant	(semnătura)	<b>Advahov Petru</b> (numele, prenumele)
	Data elaborării: <b>18.11.2024</b> (data inspectării în teren)	Sistem de coordonate: <b>MoldRef99</b>	Scara: <b>1:400</b>

**Numărul cadastral: 0100518.184****Parametrii hotarului**

Punct	X_	Y_	Hotar	Distanța
1	231 681,4313	211 548,0852	1-2	1,19
2	231 680,6118	211 548,9512	2-3	8,81
3	231 674,5536	211 555,3527	3-4	13,60
4	231 665,1091	211 545,5668	4-5	2,19
5	231 663,6061	211 547,1550	5-6	0,81
6	231 663,0517	211 547,7409	6-7	6,99
7	231 658,2140	211 542,6957	7-8	1,46
8	231 657,2262	211 541,6155	8-9	6,47
9	231 652,7412	211 536,9540	9-10	12,10
10	231 661,2139	211 528,3090	10-11	0,16
11	231 661,3246	211 528,1891	11-1	28,29

**Mențiuni:**

---

---

---